

# Kancionály brněnské diecéze jako muzikologický pramen

---

Karol Frydrych

Slavkov u Brna

# Systematika kancionálů

---

- I. Hlavní bohoslužebné kancionály
  - České
  - Německé
- II. Poutnické kancionály
- III. Okrajové kancionály
  - Lokální
  - Řádové
  - Plagiáty

- 
- Jan Rozenplut ze Švarcenbachu (1550 – 1602):  
*Kancionál, to jest sebrání spěvův pobožných* (Olomouc: Jiřík Handel, 1601)
  - *Normálnj Zpěvy, Letanye a Modlitby* (Brno: Jozef Neumann, 1784)

# I. Hlavní bohoslužebné kancionály - české

---

- Tomáš Fryčaj (1759–1839): *Písně duchovní* (Olomouc 1788)
- Tomáš Fryčaj: *Auplná kniha duchovních písní katolických* (Brno 1801)
- Tomáš Fryčaj: *Katolický Kancyonál k vzdělánj a roznjcenj skutečné veřejné y domácí Pobožnosti. Obsahující Pjsně a Modlitby* (Brno: Jan Jiří Gastl)
- Tomáš Fryčaj: *Melodye na Katolický Kancyonál* (Brno: s. n., 1830)

88587

Melodye

na

KATOLICKÝ \* KANCYONÁL

od

Tomáše Fryčage

FARÁŘE OBRÁNSKÉHO.

cena 15<sup>o</sup> C.M.

(WBrně -- 1852

— \* —

Gustav Schneider v. p.

# I. Hlavní bohoslužebné kancionály - české

---

- František Poimón (1817–1902): *Úplný Kancionál katolický* (Olomouc: W prodeji u Jana Neugebauera, Ant. Halouska, 1856)
- Ludvík Holain (1843–1916): *Plesy duchovní: kostelní zpěvník pro čtyři smíšené hlasy, hlavně ku potřebám studující mládeže škol středních* (Brno: Knihtiskárna benediktinů rajhradských, 1883)

Ú p l n ý  
Kancionál katolický.

D l e  
sebraných písní

uspořádal,  
modlitbami a poučením  
opatřil

Frant. P. Poimon,  
dělný kooperátor u sv. Tomáše v Brně, nyní farář v Masarce.

S povolením nejvyššího ordinariátu v Brně.

V Olomouci.  
u Bedřicha Groffe.

Úplný kancionál  
katolický

# I. Hlavní bohoslužebné kancionály - české

---

- Placid Johannes Mathon (1841–1888): *Úplný kancionál katolický: Písně zavedené na Moravě a v Slezsku s mnohými modlitbami a poučeními* (Brno: Papežská knihtiskárna benediktinů rajhradských, 1883)
- František Kolísek (1851-1906): *Kancionálek Cyrillský zavírající v sobě vybrané písne pro všechny doby roku církevního, jakož i nejpotřebnější modlitby pro lid katolický* (Brno: Cyrillská jednota, 1886).

# I. Hlavní bohoslužebné kancionály - české

---

- Placid Johannes Mathon (1841–1888): *Úplný kancionál katolický: Písně zavedené na Moravě a v Slezsku s mnohými modlitbami a poučeními* (Brno: Papežská knihtiskárna benediktinů rajhradských, 1883)
- František Kolísek (1851-1906): *Kancionálek Cyrillský zavírající v sobě vybrané písne pro všechny doby roku církevního, jakož i nejpotřebnější modlitby pro lid katolický* (Brno: Cyrillská jednota, 1886).

**PRŮVOD VARHAN  
KU KANCIONÁLKU CYRILLSKÉMU,**

který uspořádal

**František Kolísek,**

vikář na dómě, t. č. starosta Cyrillské jednoty brněnské.

Předehrami a dohrami

opatřil

**František Musil,**

varhaník na dómě brněnském.

**V Brně, 1887.**

Tiskem knihtiskárny rajhradských benediktinů. — Nákladem Cyrillské jednoty brněnské.

Patisk se vyhrazuje.

*Předehra.*

1. Píseň před kázáním.

Ot - če náš mi - lý Pa - ne, dej nám Du - cha sva - té - ho, pro - sí - me, ať se sta - ne pro Kri - sta Sy - na -

Tvé - ho; ať nás nau - čí Bož - ské - ho pra - vdu zá - ko - na zná - ti, pro - ro - etví fa - le - šné - ho pil -

ně se vy - stří - ha - ti. *Dohra.*

# I. Hlavní bohoslužebné kancionály - české

---

- Karel Eichler (1845–1917): *Cesta k věčné spáse: sbírka modliteb a duchovních písní pro diecesi brněnskou* (Brno: Papežská knihtiskárna benediktinů rajhradských, 1912–1915)
- *Dodatky ke kancionálu Cesta k věčné spáse* (Brno: Brněnská tiskárna, 1940; Valašské Meziříčí 1947)

# Karel Eichler

---

*Pro III. třídu*

# Cesta k věčné spáse.

*sl. Hložova Jan*

Modlitby a duchovní zpěvy pro katolickou mládež na školách národních a měšťanských v brněnské diecesi.

K vyzvání nejd. bisk. konsistoře v Brně z většího svého díla téhož jména vybral

**Karel Eichler,**

konsistorní rada, býv. professor bohosloví.

V Brně 1910.

Tiskem a nákladem pap. knihtiskárny benediktinů rajhradských.

# Část první.

## A. O Bohu.

O vlastnostech Božích.

### 1. Svrchovaný, trojjediný Bože.

Dříve: Ó nejsvětější Trojice božská.

Slova Jak. Pavlky.  
Nápěv u Šteyra.

Svr-cho - va - ný, troj - je - di - ný Bo - že, do - ko - na - lý na nej - výš, všech

Soprano  
Alto  
Tenore  
Basso

Musical score for Soprano, Alto, Tenore, and Basso, first system. The score is in G major and 2/4 time. The lyrics are: Svr-cho - va - ný, troj - je - di - ný Bo - že, do - ko - na - lý na nej - výš, všech

ctno - stí zář - ný vr - cho - le, an - dě - lů jež sla - vi řiš, Tě ctí - me v ú - ctý plá - po - le!

Musical score for Soprano, Alto, Tenore, and Basso, second system. The score is in G major and 2/4 time. The lyrics are: ctno - stí zář - ný vr - cho - le, an - dě - lů jež sla - vi řiš, Tě ctí - me v ú - ctý plá - po - le!

Harm. Fr. Musil.

### 2. Tvůrce, světa řediteli.

O dobrotivosti Boží.

Slova z Poutní knihy str. 720.

Hudba Svatof. kanc. č. 730.

Jiný nápěv dle písne „Tvůrce mocný nebe, země“ č. 9.

Tvůr - ce, svě - ta ře - di - te - li, zdro - ji da - rů vše - li - kých,  
před o - kem Tvým o - bor ce - lý le - ži svě - tů ve - li - kých; vše viš, co se

Musical score for Soprano, Alto, Tenore, and Basso, third system. The score is in G major and 2/4 time. The lyrics are: Tvůr - ce, svě - ta ře - di - te - li, zdro - ji da - rů vše - li - kých, před o - kem Tvým o - bor ce - lý le - ži svě - tů ve - li - kých; vše viš, co se

vša - dy dě - je, jas - ným dnem je To - bě noc; viš, co na - šim srd - cem chvě - je,

Musical score for Soprano, Alto, Tenore, and Basso, fourth system. The score is in G major and 2/4 time. The lyrics are: vša - dy dě - je, jas - ným dnem je To - bě noc; viš, co na - šim srd - cem chvě - je,

a nám spě - ješ na po - moc.

Musical score for Soprano, Alto, Tenore, and Basso, fifth system. The score is in G major and 2/4 time. The lyrics are: a nám spě - ješ na po - moc.

DODATEK ZPĚVNÍKU

# CESTA K VĚČNÉ SPÁSE

PRO

FARNOST KŘENOVICKOU.

UPRAVIL

VILÉM ONDRÁČEK.

V BRNĚ 1930.

Nákladem farního kostela v Křenovicích.  
Tiskem Občanské tiskárny v Brně.

# I. Hlavní bohoslužebné kancionály - české

---

- *Cyrlometodějský kancionál* (Brno: Biskupský ordinariát, 1949)

## 90. VSTAL JEST TĚTO CHVÍLE

Vstal jest té - to chví - le ctný Vy - ku - pi - tel, z mrtvých Je - žíš mi - le, svě - ta Spa - si - tel,

jenž pro hříchy na - še rád stá - še ro - zpjat na kří - ži ne - vin - ný, náš Bůh je - di - ný.

## 91. ROZLEŤTE SE, ZPĚVY, VZHŮRU

Roz - leť - te se, zpě - vy, vzhů - ru, za - já - sej - te moc - ně v dál, vy - stří - da - la ra - dost chmu - ru,

na vý - cho - dě ú - svit vzplál; ze - mě bla - hem za - chvě - la se, s pří - ro - dy Bůh smu - tek sňal:

# I. Hlavní bohoslužebné kancionály - české

---

- *Kancionál: společný zpěvník českých a moravských diecézí*  
(Praha: Česká katolická Charita, 1973)

## Hymnus *Kristus vítězí* (JK č. 631) Jana Kuncce

a) ve *Varhanním doprovodu Kancionálu 1980*,  
ve verzi, jak ji používá jako znělku Radio Vaticana

Antifona

Kris - tus ví - tě-zí, Kris - tus kra - lu - je, Kris - tus, Kris - tus vlá - - dne všem.

631

b) ve *Varhanním doprovodu Kancionálu 1992*

Kri - stus ví - tě-zí, Kri-stus kra-lu-je, Kri - stus, Kri - stus vlá - dne všem.

# Přijď, ó Duchu přesvatý (JK č. 422B)

a) ve Varhanním doprovodu Kancionálu 1980

422 B

Přijď, ó Du - chu pře - sva - tý, rač pa - pr - sek bo - ha - tý svě - tla své - ho v nás vy - lít.  
Při - jdi, Ot - če ne - bo - hých, dár - ce da - rů pře - mno - hých, rač nám my - sli o - svi - tit.

b) ve Varhanním doprovodu Kancionálu 1992

1. Přijď, ó Du - chu pře - sva - tý, rač pa - pr - sek bo - ha - tý

1. Přijď, ó Du - chu pře - sva - tý, rač pa - pr - sek bo - ha - tý

svě - tla své - ho v nás vy - lít. Při - jdi, o - tče ne - bo - hých,

dá - rce da - rů pře - mno - hých, rač nám my - sli o - sví - tit.

2. Božský Utěšiteli,  
něžný duší příteli,  
rač nás mile zotavit.  
V práci libý pokoji,  
smířiteli v rozbroji,  
rač nás v pláči utiшит.

3. Světlo duši blažící,  
srdce v tebe věřící  
rač milostně naplnit.  
Člověk bez tvé pomoci  
slábne a je bez moci,  
vše mu může uškodit.

4. Viny z duší našich smaž  
a vyprahlá srdce svlaž,  
raněné rač vyhojit.  
Srovnej, co je zkřiveno,  
zahřej, co je studeno,  
a nedej nám zabloudit.

5. Rač nás, v tebe věřící,  
vroucně tebe prosící,  
dary sedmi podělit.  
Uděl v ctnosti prospěchu,  
v smrti dodej útěchu  
a dej v radost věčnou vjít.

# Německé kancionály

---

- Alois Slovák (1859–1930): *Ora et canta: Gebet–und Gesangbuch, zunächst für die katholische Schuljugend* (Brünn: A. Slovák, 1888)
- Franz Mühlberger (1850–1923): *Orgelbuch zu Lobet den Herrn!: katolisches Gebet= und Gesangbuch für die Diözese Brünn* (Brünn: Carl Winiker, 1905)

**Lieder**  
für die verschiedenen Zeiten des Kirchenjahres.

**I. Adventzeit.**

1. Vor der hl. Messe. *Choral.*

Sie-he, kommen wird der Herr,

und al-le Hei-li-gen mit Ihm,

es wird an jenem Tag grosses Licht sein,

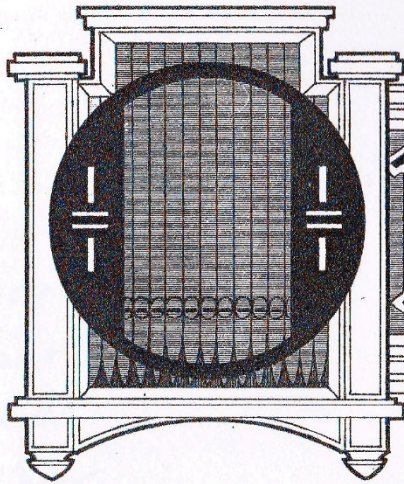

# ngelbuch

zu Lobet den Herrn!

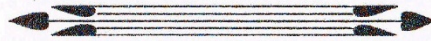

## Katholisches Gebet- und Gesangbuch für die Diözese Brünn.

Bearbeitet von

**FRANZ MÜHLBERGER**

Pfarrer in Zlabings.

*Johann Rippler*

K.u.K. Hofbuchhandlung

**Carl Winiker**  
Brünn.

## II. Poutnické kancionály

---

- *Radostná Cesta w tomto plačtivém Audolj: to gest: Každodennj Pobožnost putugjcjho k zázračným obrazům, totižto: do Mariecell, k nerozdjlné Trogici Božj, na Sonntagberku a k bolestné Marii Panně Taferlské: Kterážto pobožnost w městě Ewančickém, w Markrabstwj morawském wyzdwjžená roku 1733, nynj pak zase wssem horliwým poutnjkům českým a morawským na swětlo daná (Brno: František Karel Siedler, 1735)*

## Radosná Cesta

w tomto plačtivém Rudolji,

to gest:

Každodennj Pobožnost  
putugjeho k zágračným obrazům,  
totižto:

## do Maryeell,

k nerozdilné Trogicy Božj,

na Contagberku a k bolestné

Maryi Panně Zářislé.

Kterážto pobožnost w městě Ewančic

lém,

w Margrabstwj morawském wyzdwyj.

žená roku 1733,

nynj pak zase wssem horliwým pautnjšlím

českým a morawským na swětlo daná.

W Brně,

wytlisčěná v Křantijšca. Karla Šjdlera 1728

# Radostná Cesta

w tomto plačtivém Ludolj,  
to gest:

Každodennj Pobožnost  
putugichho k záračným obrazům,  
totižto:

do Maryecell,

k nerozdjlné Trogicy Božj,  
na Sonntagberku a k bolestné  
Maryi Panně Taferské.

Kterážto pobožnost w městě E-  
wančickém,  
w Markrabstwj morawském wy-  
zdvijžena roku 1733,

nynj pač zase wšsem horliwým pautnjkům  
českým a morawským na swětlo daná.

---

W Beně,

wytisštěná v Frantiffka Karla Gydlera, 1735.

## II. Poutnické kancionály

---

- *Cesta Swato-Cellenská: někdy od vlastence nasseho, mučedlnjka a patrona králowstwj Českého swatého Wáclawa, Jindřichowi, markraběti Morawskému, poneyprw ukázaná, nynj od wěrných českých poutnjů neyswětěgssj Rodičky a diwotwornice Cellenské Panny Marie milownjků, každoročně konaná: aneb, knjžka mnohými rozličnými modlitbami, pjsněmi, litaniemi z rozličných kněh sebranými, při pouti Swato-Cellenské k užjwánj pro celý den spořádaná a okráslená : pro potěssenj a cesty dlouhé ukrácenj wssem Swato-Cellenským poutnjům na swětlo wydaná a opět wytištěná (Jindřichův Hradec: Alois Josef Landfras, 1851)*

## II. Poutnické kancionály

---

- Antonín Mička (1809–1892): *Příloha k Cellenské cestě: sbírka 150 k této pouti přiměřených z většší části novějších, vesměs výborných duchovních písní, s potřebnými připomínkami poutníkům: příruční a pomocná kniha pro horlivé vůdce průvodů jak na jmenované, a s touto poutí spojená, tak též i jiná svatá místa* (Brno: J. Pustowsky, 1868)

## II. Poutnické kancionály

---

- *Úplná Cellenská cesta: každodenní pobožnost na sv. pouti do Marianských Cell: příruční a pomocná kniha pro horlivé vůdce poutníků do Maria Celly a na jiná sv. místa* (Brno: Karel Winiker, 1872, 1877, 1893)
- Karel Šmídek (1818–1878): *Poutní kniha Velehradská* (Brno: Ant. Nitsch, 1863)

## II. Poutnické kancionály

---

- František Korec (1844–1931) a Tomáš Korec (1863–1923): *Poutní kniha: modlitby a písně* (Brno: Dědictví sv. Cyrilla a Methoda, 1893)
- Antonín Kolek (1895–1983): *Radostná cesta k Staré Matce Boží Žarošské: Starodávná baroková pout'* (Brno: Občanská tiskárna, 1942)
- František Malý (\* 1956): *Salve Regina: poutnický kancionál pro poutě a laické pobožnosti* (1. vydání Brno: Salve, 1992; 2. vydání Brno: Salve Regina, 2015)

ANTONÍN KOLEK

# RADOSTNÁ CESTA

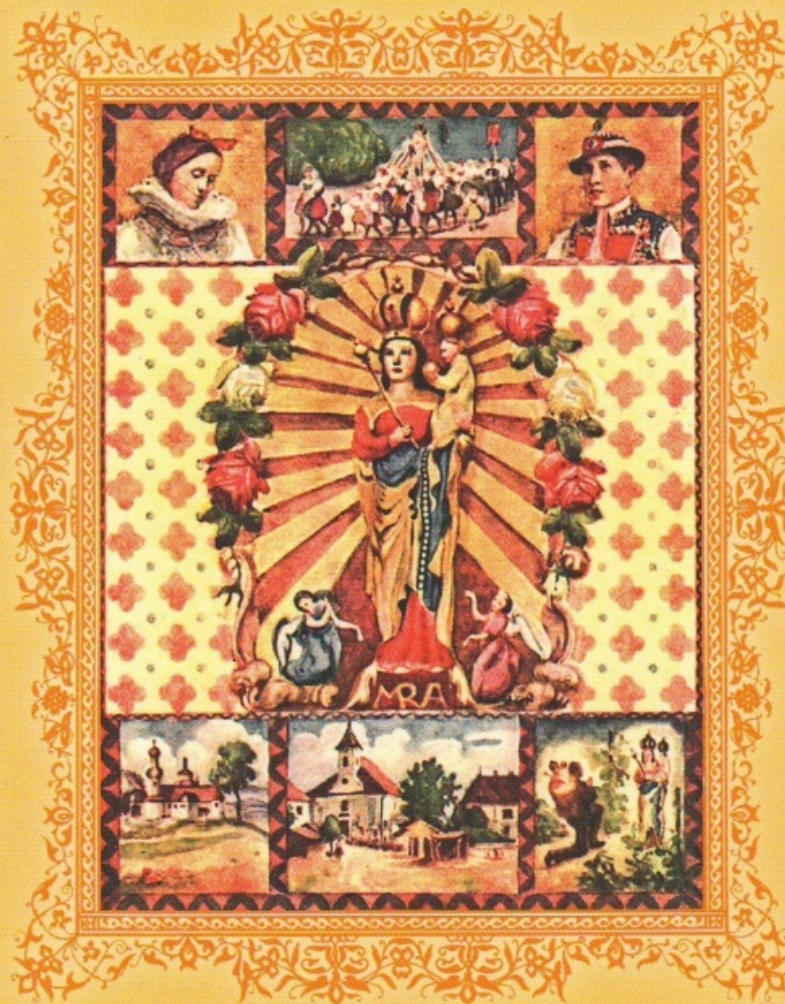

K STARÉ MATCE BOŽÍ ŽAROŠSKÉ

Starodávná baroková pout

# Antonín Kolek

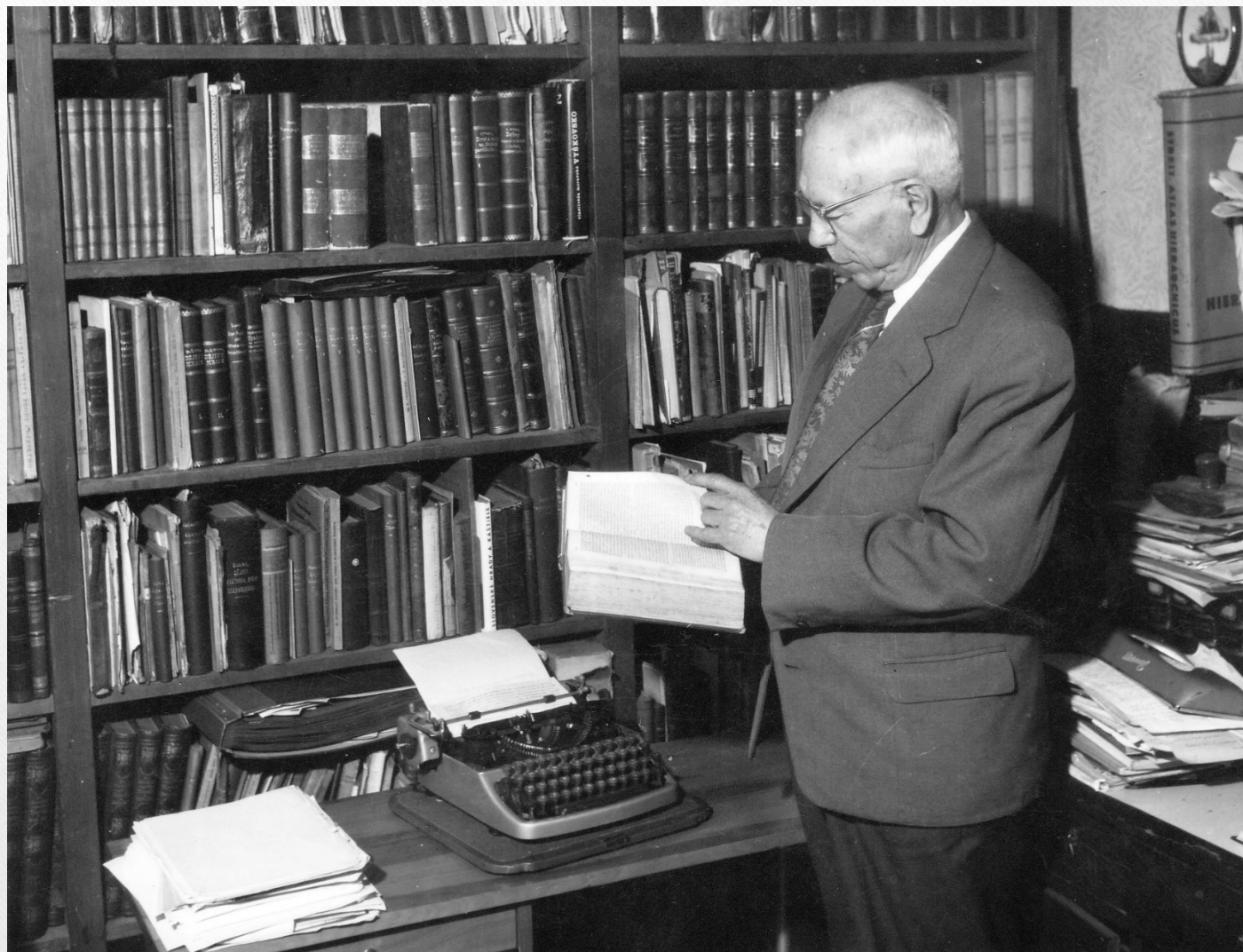

# Hymna Zlaté soboty v Žarošicích (současná verze)

## Před věky zvolená, Panno Maria

1. Před vě - ky zvo - le - ná, Pan - no Ma - ri - a, nám za pří - klad da - ná,

4  
Ma - ti - čko mi - lá! K To - bě my se u - tí - ká - me, Pan - no Ma - ri -

7  
a! Pro - tož Ti všich - ni zpí - vá - me: "Sal - ve, Re - gi - na."

# GALERIE „STARŠÍCH BRATRŮ“

*Vincenc Svoboda z Bohumilic u Klobouk u Brna, † 82letý r. 1934.  
Byl 64 roků „starším bratrem“. Při jubileu (60 let) vyznamenán písemnou  
pochvalou Jeho Excel. olomouckého arcibiskupa dra Prečana a Jeho  
Excel. brněnského biskupa dra Kupky.  
(Archív farního úřadu v Žarošicích.)*

*Josef Rabušic z Kostic u Lanžhota, 86letý, 69 roků „starším bratrem“.  
Při jubileu (65 let) vyznamenán písemnou pochvalou Jeho Eminenci  
kardinálem drem Kašparem, Jeho Excel. arcibiskupem olomouckým  
drem Prečanem a Jeho Excel. biskupem Čárským.  
(Archív farního úřadu v Žarošicích.)*

# GALERIE „STARŠÍCH BRATRŮ“

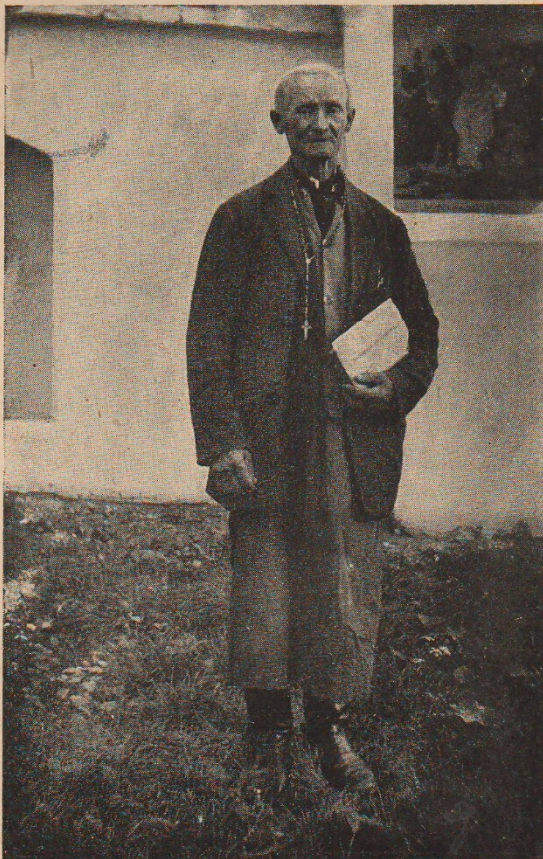

*Josef Důbrava ze Gbel, 82letý, 65 roků „starším bratrem“. Při jubileu (55 let) vyznamenán písemným uznáním Jeho Excel. biskupa brněnského dra Josefa Kupky a Jeho Excel. biskupa Čárskyho. † 1941.  
(Archiv farního úřadu v Žarošicích.)*

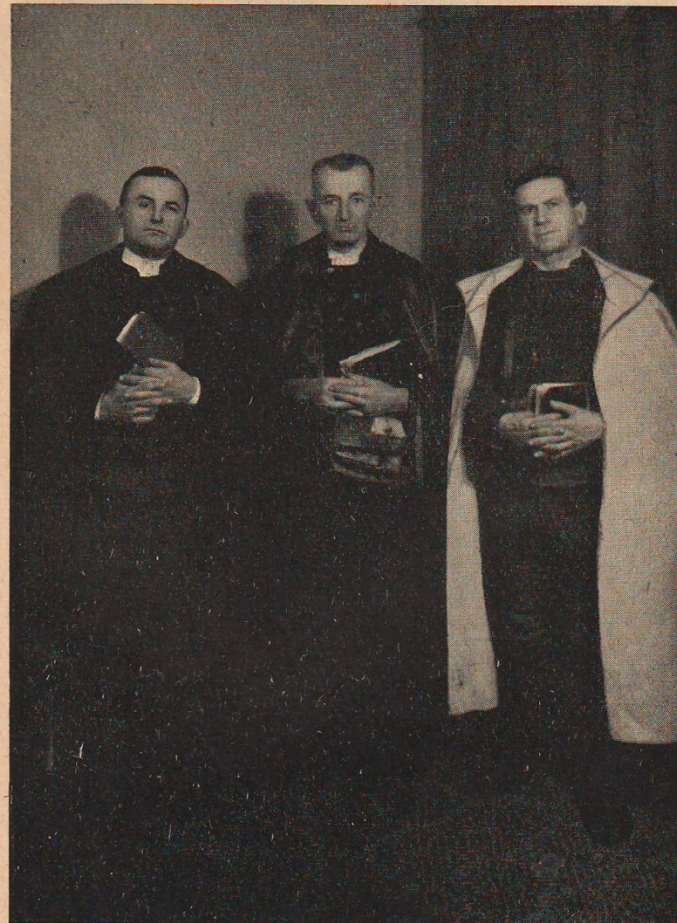

*Lanzhotští zpěváci: Jan Straka, 63letý, 45 let vodi pouti, Jan Hrnčář, 49letý a Ondřej Šoška, 47letý, jeho pomocníci.  
(Archiv farního úřadu v Žarošicích.)*

*Děkuji za pozornost.*

---